

الصفحة 1 4	<p>الامتحان الوطني الموحد للبكالوريا المسالك الدولية - خيار فرنسية الدورة العادية 2016 - الموضوع -</p> <p>NS36F</p>	<p>المملكة المغربية وزارة التربية الوطنية والتكوين المهني</p> <p>المركز الوطني للتقويم والامتحانات والتوجيه</p>
------------------	---	---

2	مدة الإنجاز	علوم الحياة والارض	المادة
3	المعامل	مسلك العلوم الرياضية (أ) (خيار فرنسية)	الشعبة أو المسلك

L'utilisation d'une calculatrice non programmable est autorisée

### Partie I : Restitution des connaissances (5 points)

**I – Répondez**, sur votre feuille de production, aux questions suivantes :

- a – **Définissez** : La population – La dérive génétique. (1 pt)  
b - **Citez** deux caractéristiques de la population théorique idéale (population en équilibre selon la loi de Hardy-Weinberg). (0,5 pt)

**II – Recopiez**, sur votre feuille de production, la lettre correspondante à chaque proposition parmi les propositions suivantes, puis **écrivez** devant chaque lettre « **Vrai** » ou « **Faux** ». (2 pts)

- a - Le pool génique d'une population est l'ensemble des génotypes et des caractères phénotypiques (des phénotypes) des individus qui lui appartiennent.  
b – Dans une population à effectif réduit, la dérive génétique réduit la diversité génétique.  
c – Malgré leur trop faible probabilité, les mutations sont source de diversité génétique, au fil des générations.  
d - Les mutations qui affectent les cellules somatiques sont des mutations héréditaires.

**III –** Pour chacune des données numérotées de 1 à 3, il y a une seule suggestion correcte.

**Recopiez**, sur votre feuille de production, les couples ci-dessous et **adrezsez** à chaque numéro la lettre qui correspond à la suggestion correcte. (1.5 pt)

(1,.....) - (2,.....) - (3,.....)

**1 - La sélection naturelle entraîne la modification génétique d'une population sous l'effet:**

- a : des facteurs environnementaux.  
b : de la dérive génétique.  
c : des facteurs mutagènes.  
d : des croisements aléatoires.

**2 - La mutation chromosomique est due à :**

- a : des modifications de la structure ou du nombre des chromosomes.  
b : une substitution d'un seul nucléotide au niveau du chromosome.  
c : une addition d'un seul nucléotide au niveau du chromosome.  
d : une délétion d'un seul nucléotide au niveau du chromosome.

**3 – Dans le cas d'une codominance non liée au sexe au sein d'une population donnée:**

- a : la fréquence des allèles est égale à la fréquence des génotypes.  
b : la fréquence des phénotypes est égale à la fréquence des génotypes.  
c : la fréquence des phénotypes est différente de la fréquence des génotypes.  
d : la fréquence des allèles est égale à la fréquence des phénotypes.

## Partie II : Raisonnement scientifique et communication écrite et graphique (15 points)

### Exercice 1 : (6 points)

Afin de mettre en évidence le rôle de la méiose et de la fécondation dans le maintien de la stabilité du caryotype (formule chromosomique) et dans la diversité des phénotypes au cours des générations, on propose les données suivantes :

**I.** Les Sélaginelles sont de petites plantes des pays chauds ayant l'aspect de petites Fougères. Les sommets fertiles sont des épis dont les feuilles supérieures portent deux sortes de sporanges : microsporangies  $A_1$  et macrosporangies  $A_2$ . Au sein de chacun des sporanges  $A_1$  et  $A_2$ , des cellules mères diploïdes donnent naissance, respectivement, à des spores haploïdes  $a_1$  et  $a_2$ . Les spores  $a_1$  et  $a_2$  protégées par une membrane épaisse, germent sur le sol humide et donnent, respectivement, des prothalles  $B_1$ , d'où s'échappent les cellules flagellées  $b_1$ , et des prothalles  $B_2$  renfermant chacune une volumineuse cellule  $b_2$ . Une des cellules  $b_1$  nage, dans des gouttelettes d'eau sur la surface du sol, pénètre dans le col du prothalle  $B_2$  et s'unit à la cellule  $b_2$ . La cellule  $c$  résultante de cette union se multiplie sur place et donne une jeune Sélaginelle. Le document ci-contre représente le cycle de développement de cette plante.

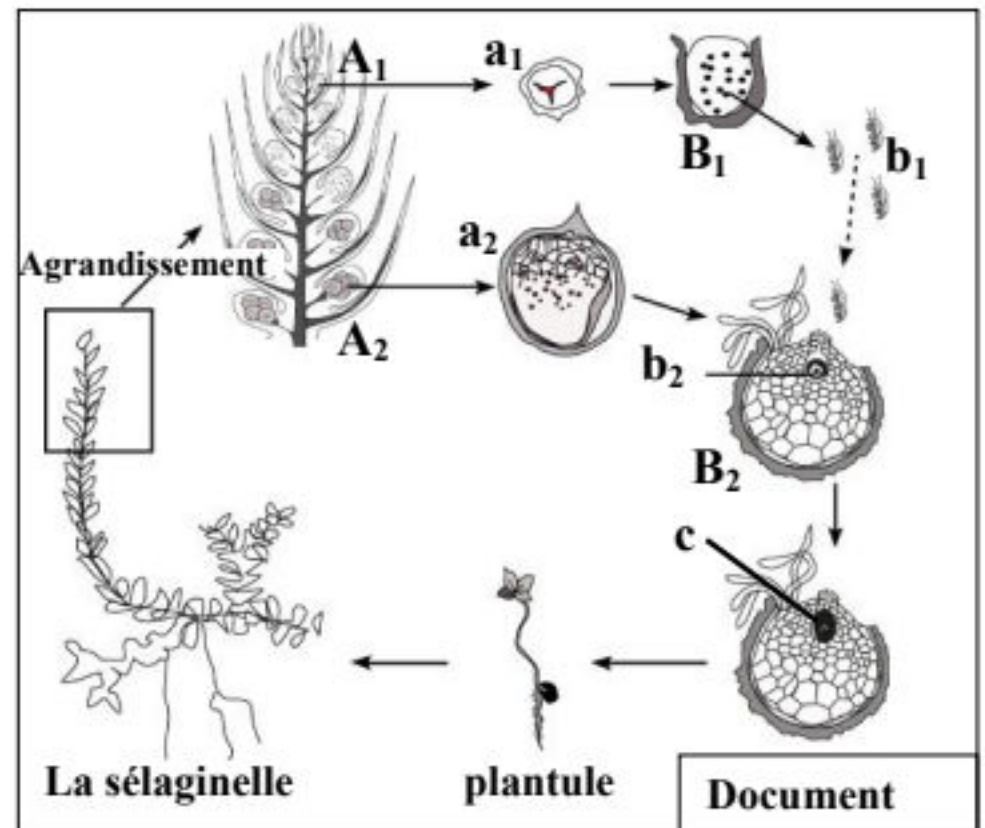

**1- Déterminez, en justifiant** votre réponse, le phénomène biologique qui s'effectue au niveau des sporanges  $A_1$  et  $A_2$  d'une part et au niveau du prothalle  $B_2$  d'autre part. (1.25 pt)

**2- Représentez** schématiquement le cycle chromosomique de cette plante et **déterminez** le type de ce cycle. (1 pt)

**II.** Pour étudier le mode de transmission de quelques caractères héréditaires non liés au sexe, on réalise le croisement de deux variétés de plantes du Pois de senteur : la première à fleurs pourpres et grains de pollen longs ; la seconde à fleurs rouges et grains de pollen ronds. Les deux variétés sont de lignées pures. On obtient en  $F_1$  une génération constituée uniquement de plantes à fleurs pourpres et grains de pollen longs.

**3-** Que peut-on **déduire** à propos des résultats obtenus en  $F_1$  ? **Justifiez** votre réponse. (1 pt)

**4-** A l'aide d'un échiquier de croisement, **donnez** les proportions des phénotypes attendus lors du croisement des hybrides  $F_1$  entre eux selon la troisième loi de Mendel (loi de la ségrégation indépendante des caractères). (2 pts)

Utilisez les symboles suivants :

**R** et **r** pour les allèles du gène responsable de la couleur de la fleur ;

**L** et **l** pour les allèles du gène responsable de la forme des grains de pollen.

Afin de mettre en évidence l'exception de la troisième loi de Mendel, on exploite les travaux de Bateson et Punnett réalisés en 1900. Ces derniers ont laissé se reproduire les hybrides de F<sub>1</sub> entre eux. Le tableau ci-dessous représente les résultats obtenus en F<sub>2</sub>.

Phénotypes des individus	Nombre d'individus	Pourcentage des phénotypes
Fleurs pourpres et grains de pollen longs	4831	69.49%
Fleurs pourpres et grains de pollen ronds	390	5.61%
Fleurs rouges et grains de pollen longs	393	5.65%
Fleurs rouges et grains de pollen ronds	1338	19.24%

5- **Comparez** ces résultats avec ceux obtenus en répondant à la question numéro 4. Que peut-on **conclure** à propos du mode de transmission de ces deux caractères ? (0.75 pt)

### Exercice 2 : (4 points)

La myopathie de Duchenne est une maladie héréditaire liée au sexe, elle débute dès l'enfance et se traduit par la dégénérescence progressive des fibres musculaires (muscles squelettiques et muscles respiratoires...), elle aboutit généralement à la mort avant la puberté.

Le **document 1** représente l'arbre généalogique d'une famille où s'exprime la myopathie de Duchenne.

1- En **exploitant** les données de l'arbre généalogique:

a- **Déterminez** le mode de transmission de cette maladie. **Justifiez** votre réponse. (1 pt)

b- **Donnez** les génotypes des parents II<sub>6</sub> et II<sub>7</sub>, puis **montrez** que l'apparition de la myopathie chez la fille III<sub>9</sub> est imprévisible. (1.5 pt)

(Utilisez M pour l'allèle dominant et m pour l'allèle récessif)

Pour chercher la cause de la myopathie chez la fille III<sub>9</sub>, on a réalisé son caryotype qui figure dans le document 2.

2- En **exploitant** le document 2, **déterminez** le type d'anomalie chromosomique observée chez la fille III<sub>9</sub> puis **expliquez pourquoi** elle est atteinte de la myopathie de Duchenne. (1.5 pt)

### Exercice 3 : (5 points)

Afin de favoriser l'amélioration de la longueur du tube de la corolle chez Longiflora (plante angiosperme), on a eu recours à la technique de la sélection artificielle, qui consiste à isoler les

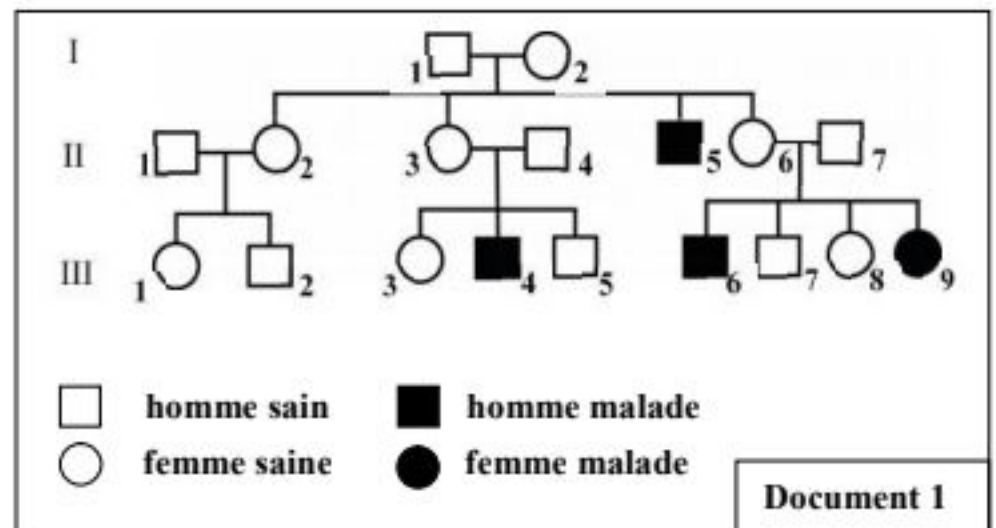

Document 1

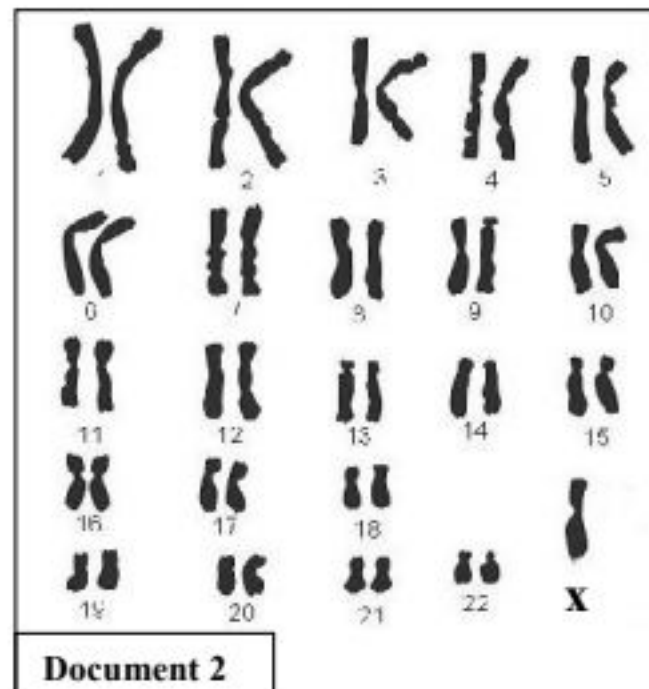

Document 2

individus caractérisés par des tubes de corolle longs et les soumettre à des croisements aléatoires entre eux. Pour mettre en évidence l'efficacité de cette sélection, on propose l'étude des données expérimentales suivantes :

- L'étude statistique de la distribution de la longueur du tube de la corolle dans la population mère ( $P_1$ ) de Longiflora, a permis l'établissement de l'histogramme de fréquence, du polygone de fréquence et le calcul des paramètres statistiques  $\bar{X}$  et  $\sigma$ . (Voir document ci-dessous)

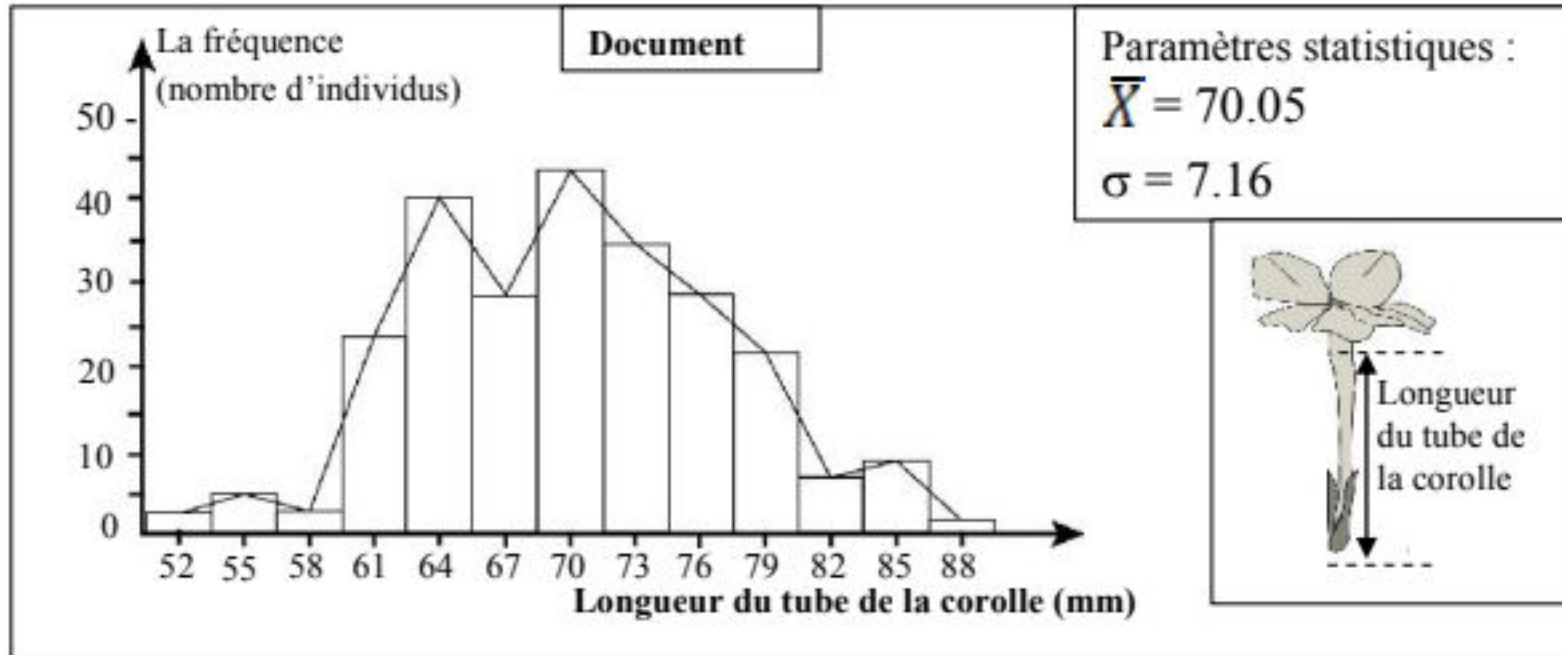

1- En exploitant le document ci-dessus :

a- Déterminez le type de variation étudiée. (0.5 pt)

b- Décrivez la distribution de fréquence dans cette population. Qu'en déduisez-vous ? (1 pt)

- Les individus caractérisés par des tubes de corolle dont la longueur est égale ou supérieure à 79mm sont isolés et croisés entre eux au hasard. On a obtenu de ces croisements une population fille ( $P_2$ ). Le tableau ci-dessous représente la distribution des fréquences de la longueur du tube de la corolle chez la population  $P_2$ .

La moyenne des classes (mm)	52	55	58	61	64	67	70	73	76	79	82	85	88	91
Nombre d'individus	0	0	0	1	1	1	15	20	28	41	18	3	3	2

2- Calculer la moyenne arithmétique et l'écart-type de cette distribution. Utilisez un tableau d'application pour calculer ces paramètres. (2 pts)

On donne :

$$\bar{X} = \frac{\sum_1^l (f_i x_i)}{n} \quad \text{et} \quad \sigma = \sqrt{\frac{\sum_1^l f_i (x_i - \bar{X})^2}{n}}$$

3- Comparer les paramètres statistiques  $\bar{X}$  et  $\sigma$  des deux populations  $P_1$  et  $P_2$ . Qu'en déduisez-vous à propos de l'efficacité de la sélection artificielle effectuée ? (1.5 pt)

Fin

الصفحة 1 3	<p>الامتحان الوطني الموحد للبكالوريا المسالك الدولية - خيار فرنسية الدورة العادية 2016 - عناصر الإجابة -</p> <p>NR36F</p>	<p>المملكة المغربية وزارة التربية الوطنية والتكوين المهني</p> <p>المركز الوطني للتقويم والامتحانات والتوجيه</p>
------------------	---	---

2	مدة الإنجاز	علوم الحياة والارض	المادة
3	المعامل	مسلك العلوم الرياضية (أ) (خيار فرنسية)	الشعبة أو المسلك

### Partie I : Restitution des connaissances (5 pts)

Question	Eléments de réponse	Barème
I	<p>a – Accepter toute définition correcte à titre d'exemple :</p> <p><b>La population</b> : c'est un ensemble d'individus de la même espèce, qui occupent le même milieu et qui peuvent se croiser entre eux. .... (0.5 pt)</p> <p><b>La dérive génétique</b> : c'est une modification aléatoire de la fréquence des allèles, d'une génération à l'autre. Elle entraîne une diminution de la diversité génétique au sein d'une population. .... (0.5 pt)</p> <p>b – Accepter deux conditions parmi : ..... (0.5 pt)</p> <ul style="list-style-type: none"> <li>• Reproduction sexuée et organismes diploïdes.</li> <li>• Générations non chevauchantes.</li> <li>• une population de grande taille.</li> <li>• Absence de migration.</li> <li>• Absence de sélection naturelle.</li> <li>• Absence de mutation et d'anomalies chromosomiques.</li> </ul>	1.5 pt
II	(a ; faux) - (b ; vrai) - (c ; vrai) - (d ; faux)	2 pts
III	(1 ; a) - (2 ; a) - (3 ; b)	1.5 pt

### Partie II : raisonnement scientifique et communication écrite et graphique (15 pts)

#### Exercice 1(6 pts)

Question	Eléments de réponse	Barème
<b>I</b>		
1	<ul style="list-style-type: none"> <li>• Sporange A<sub>1</sub> : la méiose; ..... (0.25 pt)</li> <li>• Sporange A<sub>2</sub> : la méiose; ..... (0.25 pt)</li> <li>• Justification : les cellules mères diploïdes donnent des cellules haploïdes.....(0.25 pt)</li> <li>• Prothalle B<sub>2</sub> : la fécondation; ..... (0.25 pt)</li> <li>• Justification : l'union des deux gamètes mâle et femelle ..... (0.25 pt)</li> </ul>	1.25 pt
2	<ul style="list-style-type: none"> <li>• L'établissement d'un cycle chromosomique correct ..... (0.75 pt)</li> <li>• cycle haplo -diplophasique..... (0.25 pt)</li> </ul>	1 pt
<b>II</b>		
3	<ul style="list-style-type: none"> <li>• Cas de dihybridisme..... (0.25 pt)</li> <li>• Les parents sont de lignées pures, F<sub>1</sub> est uniforme. vérification de la première loi de Mendel..... (0.25 pt)</li> </ul>	

	<ul style="list-style-type: none"> <li>• Dominance absolue :</li> <li>• L'allèle responsable de la couleur pourpre est dominant(R) et l'allèle responsable de la couleur rouge est récessif (r)..... (0.25 pt)</li> <li>• L'allèle responsable des grains de pollen longs est dominant (L) et l'allèle responsable des grains de pollen ronds est récessif (<math>\ell</math>)..... (0.25 pt)</li> </ul>	1 pt
--	--	------

4	Phénotypes $[R, I] \times [R, L]$ génotypes $R/r \quad L/\ell$ gamètes $r \quad L \quad R \quad \ell \quad r \quad \ell \quad R \quad L$ $25\% \quad 25\% \quad 25\% \quad 25\% \quad 25\% \quad 25\% \quad 25\% \quad 25\%$	(0.25 pt)																									
	L'échiquier de croisement:..... (0.75 pt)																										
	<table border="1"> <tr> <td>Gamètes ♂</td> <td><math>R \quad L</math> 1/4</td> <td><math>r \quad L</math> 1/4</td> <td><math>R \quad \ell</math> 1/4</td> <td><math>r \quad \ell</math> 1/4</td> </tr> <tr> <td>Gamètes ♀</td> <td><math>R \quad L</math> 1/4</td> <td><math>R/r \quad L/L</math> 1/16 [R,L]</td> <td><math>R/r \quad L/L</math> 1/16 [R,L]</td> <td><math>R/R \quad L/\ell</math> 1/16 [R, <math>\ell</math>]</td> </tr> <tr> <td><math>r \quad L</math> 1/4</td> <td><math>R/r \quad L/L</math> 1/16 [R,L]</td> <td><math>r/r \quad L/L</math> 1/16 [r, L]</td> <td><math>R/r \quad L/\ell</math> 1/16 [R, <math>\ell</math>]</td> <td><math>r/r \quad L/\ell</math> 1/16 [r, <math>\ell</math>]</td> </tr> <tr> <td><math>R \quad \ell</math> 1/4</td> <td><math>R/R \quad L/\ell</math> 1/16 [R, <math>\ell</math>]</td> <td><math>R/r \quad L/\ell</math> 1/16 [R, <math>\ell</math>]</td> <td><math>R/R \quad \ell/\ell</math> 1/16 [<math>\ell</math>, <math>\ell</math>]</td> <td><math>R/r \quad \ell/\ell</math> 1/16 [<math>\ell</math>, <math>\ell</math>]</td> </tr> <tr> <td><math>r \quad \ell</math> 1/4</td> <td><math>R/r \quad L/\ell</math> 1/16 [R, <math>\ell</math>]</td> <td><math>r/r \quad L/\ell</math> 1/16 [r, <math>\ell</math>]</td> <td><math>R/r \quad \ell/\ell</math> 1/16 [<math>\ell</math>, <math>\ell</math>]</td> <td><math>r/r \quad \ell/\ell</math> 1/16 [<math>\ell</math>, <math>\ell</math>]</td> </tr> </table>	Gamètes ♂	$R \quad L$ 1/4	$r \quad L$ 1/4	$R \quad \ell$ 1/4	$r \quad \ell$ 1/4	Gamètes ♀	$R \quad L$ 1/4	$R/r \quad L/L$ 1/16 [R,L]	$R/r \quad L/L$ 1/16 [R,L]	$R/R \quad L/\ell$ 1/16 [R, $\ell$ ]	$r \quad L$ 1/4	$R/r \quad L/L$ 1/16 [R,L]	$r/r \quad L/L$ 1/16 [r, L]	$R/r \quad L/\ell$ 1/16 [R, $\ell$ ]	$r/r \quad L/\ell$ 1/16 [r, $\ell$ ]	$R \quad \ell$ 1/4	$R/R \quad L/\ell$ 1/16 [R, $\ell$ ]	$R/r \quad L/\ell$ 1/16 [R, $\ell$ ]	$R/R \quad \ell/\ell$ 1/16 [ $\ell$ , $\ell$ ]	$R/r \quad \ell/\ell$ 1/16 [ $\ell$ , $\ell$ ]	$r \quad \ell$ 1/4	$R/r \quad L/\ell$ 1/16 [R, $\ell$ ]	$r/r \quad L/\ell$ 1/16 [r, $\ell$ ]	$R/r \quad \ell/\ell$ 1/16 [ $\ell$ , $\ell$ ]	$r/r \quad \ell/\ell$ 1/16 [ $\ell$ , $\ell$ ]	(0.5 pt)
	Gamètes ♂	$R \quad L$ 1/4	$r \quad L$ 1/4	$R \quad \ell$ 1/4	$r \quad \ell$ 1/4																						
	Gamètes ♀	$R \quad L$ 1/4	$R/r \quad L/L$ 1/16 [R,L]	$R/r \quad L/L$ 1/16 [R,L]	$R/R \quad L/\ell$ 1/16 [R, $\ell$ ]																						
	$r \quad L$ 1/4	$R/r \quad L/L$ 1/16 [R,L]	$r/r \quad L/L$ 1/16 [r, L]	$R/r \quad L/\ell$ 1/16 [R, $\ell$ ]	$r/r \quad L/\ell$ 1/16 [r, $\ell$ ]																						
$R \quad \ell$ 1/4	$R/R \quad L/\ell$ 1/16 [R, $\ell$ ]	$R/r \quad L/\ell$ 1/16 [R, $\ell$ ]	$R/R \quad \ell/\ell$ 1/16 [ $\ell$ , $\ell$ ]	$R/r \quad \ell/\ell$ 1/16 [ $\ell$ , $\ell$ ]																							
$r \quad \ell$ 1/4	$R/r \quad L/\ell$ 1/16 [R, $\ell$ ]	$r/r \quad L/\ell$ 1/16 [r, $\ell$ ]	$R/r \quad \ell/\ell$ 1/16 [ $\ell$ , $\ell$ ]	$r/r \quad \ell/\ell$ 1/16 [ $\ell$ , $\ell$ ]																							
Les résultats théoriques obtenus en F <sub>2</sub> sont:.....(0.5 pt)																											
$[R, L] 9/16$ $[r, L] 3/16$ $[R, \ell] 3/16$ $[r, \ell] 1/16$		2 pts																									

5	Les résultats obtenus par Punnett et Bateson ne sont pas conformes aux résultats théoriques selon la troisième loi de Mendel ..... (0.25 pt) <b>Déduction</b> : les deux gènes sont liés ..... (0.5 pt)	0.75 pt
---	--	---------

**Exercice 2 (4 pts)**

Question	Eléments de réponse	Barème
1- a	<ul style="list-style-type: none"> <li>• Puisqu' un couple normal a donné naissance à un enfant malade, le gène responsable de la myopathie est récessif ..... (0.5 pt)</li> <li>• Le gène responsable de cette maladie est porté par le chromosome sexuel X. Admettre une seule justification parmi : - L'apparition de la maladie chez les garçons issus d'un père sain. - La fille III<sub>9</sub> est malade..... (0.5 pt)</li> </ul>	1 pt
1- b	<ul style="list-style-type: none"> <li>• Génotype de la mère II<sub>6</sub> : X<sub>M</sub>X<sub>m</sub> ..... (0.25 pt)</li> <li>• Génotype du père II<sub>7</sub> : X<sub>M</sub>Y ..... (0.25 pt)</li> <li>• le gène responsable de la maladie est récessif et porté par le chromosome sexuel X. Pour qu'une fille soit malade, elle doit être homozygote pour l'allèle muté, cela veut dire qu'elle doit recevoir une version de cet allèle de son père. Dans ce cas l'atteinte de la fille III<sub>9</sub> est imprévisible car son père est sain.. (1 pt)</li> </ul>	1.5 pt

2	<ul style="list-style-type: none"> <li>• la fille est atteinte de la maladie de Turner, car son caryotype montre un seul chromosome sexuel X ..... (0.25 pt)</li> <li>• Explication de l'atteinte de la fille par la maladie : <ul style="list-style-type: none"> <li>- la fille III<sub>9</sub> a reçu l'allèle responsable de la maladie de sa mère..... (0.25 pt)</li> <li>- la fille III<sub>9</sub> n'a pas reçu le chromosome sexuel X<sub>M</sub> de son père à cause d'une anomalie chromosomique lors de la méiose ..... (0.5 pt)</li> <li>- chez la fille III<sub>9</sub>, l'absence de l'allèle dominant (l'allèle normal) a permis l'expression de l'allèle responsable de la maladie et par conséquent l'apparition de la myopathie chez elle ..... (0.5 pt)</li> </ul> </li> </ul>	1.5 pt
---	--	--------

**Exercice 3 (5 pts)**

Question	Eléments de réponse	Barème																																																																																																
1 - a	<ul style="list-style-type: none"> <li>• Il s'agit d'une variation continue ..... (0.25pt)</li> <li>• Justification : la longueur du tube de la corolle peut prendre toutes les valeurs ..... (0.25pt)</li> </ul>	0.5pt																																																																																																
1 - b	<ul style="list-style-type: none"> <li>• Le polygone de fréquence montre deux modes ; le premier mode à 64mm et le deuxième mode à 70mm ..... (0.5pt)</li> <li>• Un grand écart entre les valeurs de la longueur du tube de la corolle et la moyenne arithmétique ..... (0.25pt)</li> <li>• Déduction : la population est donc hétérogène ..... (0.25pt)</li> </ul>	1pt																																																																																																
2	<p>On donne (0.25 pt) pour chaque colonne juste à l'exception des deux premières colonnes.</p> <table border="1" style="width: 100%; border-collapse: collapse; text-align: center;"> <thead> <tr> <th>la moyenne des classes</th> <th><math>f_i</math></th> <th><math>fix_i</math></th> <th><math>x_i - \bar{X}</math></th> <th><math>(x_i - \bar{X})^2</math></th> <th><math>f_i (x_i - \bar{X})^2</math></th> </tr> </thead> <tbody> <tr><td>52</td><td>0</td><td>0</td><td>-25,04</td><td>626,88</td><td>0</td></tr> <tr><td>55</td><td>0</td><td>0</td><td>-22,04</td><td>485,66</td><td>0</td></tr> <tr><td>58</td><td>0</td><td>0</td><td>-19,04</td><td>362,43</td><td>0</td></tr> <tr><td>61</td><td>1</td><td>61</td><td>-16,04</td><td>257,20</td><td>257,20442</td></tr> <tr><td>64</td><td>1</td><td>64</td><td>-13,04</td><td>169,98</td><td>169,97886</td></tr> <tr><td>67</td><td>1</td><td>67</td><td>-10,04</td><td>100,75</td><td>100,75329</td></tr> <tr><td>70</td><td>15</td><td>1050</td><td>-7,04</td><td>49,53</td><td>742,91594</td></tr> <tr><td>73</td><td>20</td><td>1460</td><td>-4,04</td><td>16,30</td><td>326,04330</td></tr> <tr><td>76</td><td>28</td><td>2128</td><td>-1,04</td><td>1,08</td><td>30,14484</td></tr> <tr><td>79</td><td>41</td><td>3239</td><td>1,96</td><td>3,85</td><td>157,89253</td></tr> <tr><td>82</td><td>18</td><td>1476</td><td>4,96</td><td>24,63</td><td>443,25852</td></tr> <tr><td>85</td><td>3</td><td>255</td><td>7,96</td><td>63,40</td><td>190,19973</td></tr> <tr><td>88</td><td>3</td><td>264</td><td>10,96</td><td>120,17</td><td>360,52304</td></tr> <tr><td>91</td><td>2</td><td>182</td><td>13,96</td><td>194,95</td><td>389,89756</td></tr> <tr><td>la somme</td><td>133</td><td>10246</td><td></td><td></td><td>3168,81</td></tr> </tbody> </table> <p><math>\bar{X} = 10246 / 133 = 77.04\text{mm}</math> ..... (0.5pt)</p> <p><math>\sigma = \sqrt{3168,81 / 133} = 4.88</math> ..... (0.5pt)</p>	la moyenne des classes	$f_i$	$fix_i$	$x_i - \bar{X}$	$(x_i - \bar{X})^2$	$f_i (x_i - \bar{X})^2$	52	0	0	-25,04	626,88	0	55	0	0	-22,04	485,66	0	58	0	0	-19,04	362,43	0	61	1	61	-16,04	257,20	257,20442	64	1	64	-13,04	169,98	169,97886	67	1	67	-10,04	100,75	100,75329	70	15	1050	-7,04	49,53	742,91594	73	20	1460	-4,04	16,30	326,04330	76	28	2128	-1,04	1,08	30,14484	79	41	3239	1,96	3,85	157,89253	82	18	1476	4,96	24,63	443,25852	85	3	255	7,96	63,40	190,19973	88	3	264	10,96	120,17	360,52304	91	2	182	13,96	194,95	389,89756	la somme	133	10246			3168,81	2 pts
la moyenne des classes	$f_i$	$fix_i$	$x_i - \bar{X}$	$(x_i - \bar{X})^2$	$f_i (x_i - \bar{X})^2$																																																																																													
52	0	0	-25,04	626,88	0																																																																																													
55	0	0	-22,04	485,66	0																																																																																													
58	0	0	-19,04	362,43	0																																																																																													
61	1	61	-16,04	257,20	257,20442																																																																																													
64	1	64	-13,04	169,98	169,97886																																																																																													
67	1	67	-10,04	100,75	100,75329																																																																																													
70	15	1050	-7,04	49,53	742,91594																																																																																													
73	20	1460	-4,04	16,30	326,04330																																																																																													
76	28	2128	-1,04	1,08	30,14484																																																																																													
79	41	3239	1,96	3,85	157,89253																																																																																													
82	18	1476	4,96	24,63	443,25852																																																																																													
85	3	255	7,96	63,40	190,19973																																																																																													
88	3	264	10,96	120,17	360,52304																																																																																													
91	2	182	13,96	194,95	389,89756																																																																																													
la somme	133	10246			3168,81																																																																																													
3	<p>La comparaison doit contenir les éléments suivants :</p> <ul style="list-style-type: none"> <li>• La moyenne arithmétique de la population fille P<sub>2</sub> est supérieure à celle de la population mère P<sub>1</sub> ..... (0.5 pt)</li> <li>• L'écart- type de la population fille P<sub>2</sub> est inférieur à celui de la population mère P<sub>1</sub> ..... (0.5 pt)</li> <li>• La sélection effectuée est efficace car chez la population P<sub>2</sub> la longueur du tube de la corolle s'est améliorée et la dispersion de la population a diminué (0.5 pt)</li> </ul>	1.5 pt																																																																																																