

IV. Le document ci-contre représente un schéma simplifié d'un complexe ophiolitique. **Recopiez** sur votre feuille de production les numéros des différentes structures et **attribuez** à chacune d'elles le nom qui convient. (1pt)

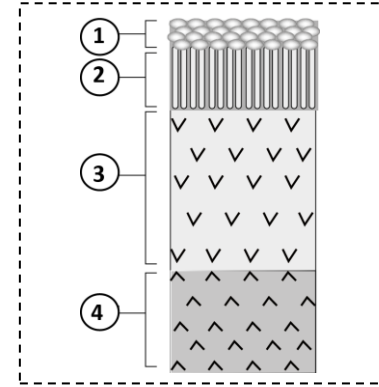

Deuxième partie : Raisonnement scientifique et communication écrite et graphique (15 pts)

Exercice 1 (3 pts)

Une forme de myopathie (maladie du muscle) se manifeste par une intolérance aux efforts physiques de courte durée et de forte intensité. Afin de déterminer la cause de cette maladie, on propose les données suivantes :

• **Donnée 1** : lors d'un effort physique, la cellule musculaire consomme directement, dès les dix premières secondes, les réserves d'ATP initiales dont elle dispose. Ces réserves sont rapidement épuisées et d'autres voies métaboliques de synthèse d'ATP prennent ensuite le relais. Le document 1 présente certaines réactions responsables de la régénération d'ATP dans la cellule musculaire et le bilan énergétique en ATP pour 1 glucose.

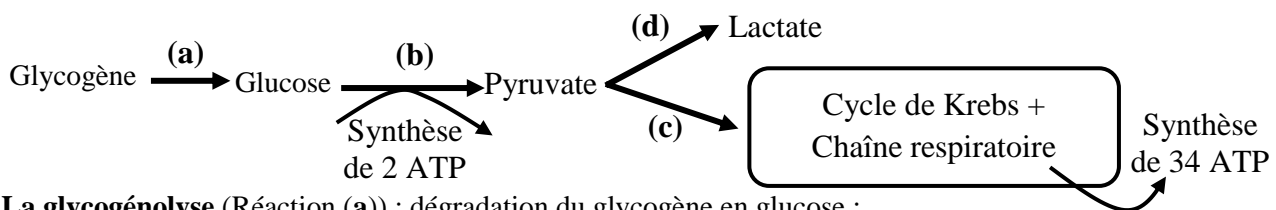

La glycogénolyse (Réaction (a)) : dégradation du glycogène en glucose ;

Voie 1 (réactions b et d) : Voie métabolique anaérobie de la fermentation lactique lors d'un effort de courte durée et de forte intensité (durée de 10 à 60 secondes) ;

Voie 2 (réactions b et c) : Voie métabolique aérobie de la respiration cellulaire lors d'un effort d'endurance (durée d'une minute à quelques heures).

Document 1

1- À partir des données du document 1, **proposez** une hypothèse qui explique l'intolérance aux efforts physiques chez la personne atteinte de la myopathie étudiée. (0,5 pt)

• **Donnée 2** : Des mesures ont été réalisées chez une personne saine et chez une autre atteinte de cette myopathie :

- La figure (1) du document 2 présente les concentrations en glycogène musculaire au repos et après un exercice physique intense.

- La figure (2) présente le taux du lactate (acide lactique) sanguin au cours d'un effort musculaire court et intense.

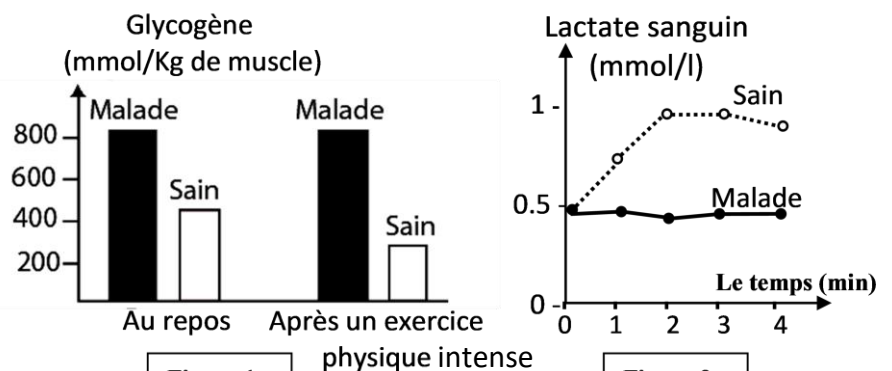

Document 2

Remarque : Le lactate retrouvé dans le sang est d'origine musculaire.

2- En vous basant sur les données du document 2 :

a. Comparez les concentrations en glycogène musculaire du sujet malade à celle du sujet sain, au repos et après l'exercice physique. **(0,5 pt)**

b. Déduisez la voie métabolique non fonctionnelle chez la personne atteinte de la myopathie étudiée lors d'un exercice physique intense. **Justifiez** votre réponse. **(0,75 pt)**

• **Donnée 3** : Les cellules musculaires sont caractérisées par la présence d'une enzyme appelée Myophosphorylase qui intervient dans la transformation du glycogène en glucose (réaction (a) du document 1). Le document 3 présente des mesures de la quantité de Myophosphorylase active dans un muscle de cuisse.

	Chez une personne atteinte de cette myopathie	Chez une personne saine (référence)
Myophosphorylase active en UA pour 1g de tissu musculaire	1	34 à 52

Document 3

3- En exploitant les données du tableau (document 3), **donnez** le facteur responsable de l'évolution de lactate observée chez les personnes atteintes de la myopathie étudiée (document 2). **(0,5 pt)**

4- En vous basant sur les données précédentes (1, 2 et 3), **expliquez** l'origine de l'intolérance aux efforts physiques courts et intenses chez la personne atteinte de la myopathie étudiée et **vérifiez** l'hypothèse proposée en réponse à la question 1. **(0,75 pt)**

Exercice 2 (4.5 pts)

Dans le cadre de l'étude de l'expression et de la transmission de l'information génétique chez l'Homme, on présente les données suivantes :

- La mélanine est le pigment responsable de la couleur des cheveux. Elle est produite par les mélanocytes qui sont situées à la base du cheveu à partir de l'acide aminé « Tyrosine ». Il existe deux types de mélanine : l'eumélanine brun noirâtre et la phéomélanine, jaune orangée.

Les chercheurs ont établi la relation entre la coloration des cheveux et une protéine membranaire MCR1 (un récepteur) des mélanocytes. Ce récepteur est activé par une hormone appelée MSH.

Le document 1 présente la relation entre l'état de cette protéine (MCR1) et la coloration des cheveux.

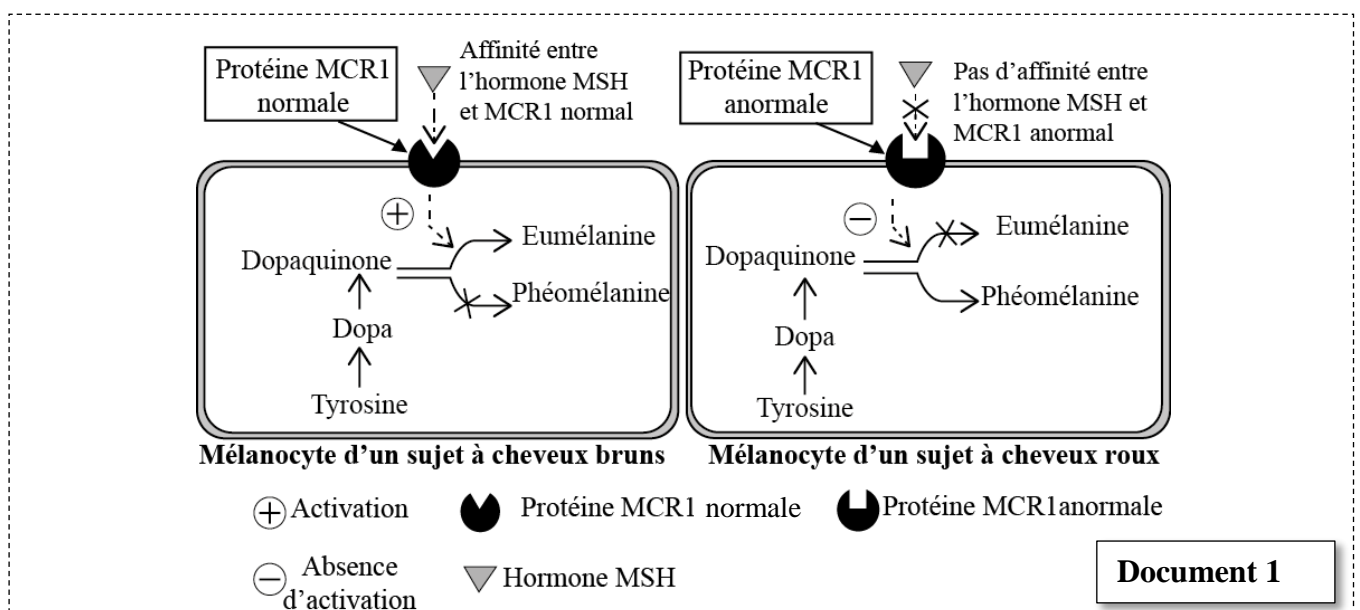

1. En exploitant les données du document 1, **montrez** la relation : caractère « couleur rousse » des cheveux - protéine. **(1 pt)**

La synthèse de la protéine MCR1 est contrôlée par un gène qui porte le même nom (MCR1).

Le document 2 présente deux fragments des brins transcrits de deux allèles MCR1 : l'un sauvage responsable de la couleur brune des cheveux et l'autre muté responsable de la couleur rousse.

Le document 3 présente un extrait du code génétique.

Numéro de triplet :

Fragment de l'allèle sauvage :AGC ATA GCT TAA GGT ACA TCG

Fragment de l'allèle muté :AGC ATA GCT TGA GGT ACA TCG....

Document 2

Codons	CGA CGG	UGU UGC	AGC UCG	CCA CCG	UAU UAC	AUU AUC	ACU ACA
Acides aminés	Arg	Cys	Sér	Pro	Tyr	Ile	Thr

Document 3

2. En vous basant sur les documents 2 et 3, **donnez** les séquences d'ARNm et des acides aminés correspondant à chacun des fragments de l'allèle MCR1 sauvage et muté, puis **expliquez** l'origine génétique de la différence de la coloration des cheveux. (1,5 pt)

- L'albinisme est une maladie héréditaire qui se caractérise par une absence de pigmentation de la peau, des yeux, des poils et des cheveux en raison de l'absence du pigment de la mélanine. Le document 4 présente l'arbre généalogique d'une famille dont certains membres sont atteints d'albinisme.

3. En vous basant sur les données du document 4 :

a. **Déterminez** le mode de transmission de l'albinisme. **Justifiez** votre réponse. (1 pt)

b. **Déterminez** la probabilité pour que le couple (II₅, II₆) donne naissance à un autre enfant albinos. **Justifiez** votre réponse en utilisant l'échiquier de croisement. (1 pt)

(Utilisez les symboles A et a pour désigner les allèles du gène étudié).

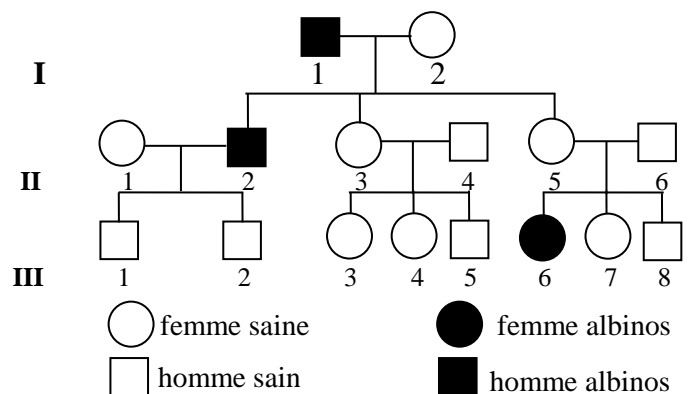

Document 4

Exercice 3 (4.5 pts)

Pour étudier la transmission de deux caractères : la couleur et l'aspect de la coloration des poils chez les souris, on propose les deux croisements suivants :

- Croisement 1** : entre des souris à poils gris et uniforme et des souris à poils blancs et panachés. Ce croisement a donné une première génération F1 composée d'individus à poils gris et uniformes.
- 1. **Que déduisez-vous** des résultats de ce croisement ? (0,75 pt)
- Croisement 2** : entre des individus de F1 et des souris à poils blancs et panachés. Ce croisement a donné :
 - 69 souris à poils gris et uniformes.
 - 70 souris à poils blancs et uniformes ;
 - 71 souris à poils blancs et panachés.
 - 72 souris à poils gris et panachés.

2. **Déduisez** si les deux gènes étudiés sont liés ou indépendants ? **Justifiez** votre réponse. (0,5 pt)

3. **Interprétez** les résultats du croisement 2 en utilisant un échiquier de croisement. (1,25 pt)

Utilisez les symboles G et g pour désigner les allèles du gène de la couleur des poils, et les symboles H et h pour désigner les allèles du gène de l'aspect de la coloration des poils.

- En avril 1962, dans un grenier (local utilisé pour le stockage des grains) aux états unis, des souris mutantes, au pelage jaune pâle, furent découvertes parmi une population de souris communes au pelage brun. Un scientifique s'intéressa à ce cas, et après avoir fermé le grenier sombre de façon à interdire l'accès aux chats de la ferme, il étudia l'évolution des deux phénotypes (jaune pâle et brun) parmi les souris.
- En décembre 1962, il réalisa une estimation des proportions des 2 types de souris en les capturant à l'aide de pièges placés dans le grenier (le nombre de souris capturées constitue un échantillon représentatif de la population totale).
- En début janvier 1963, il pratiqua une ouverture dans l'un des murs du grenier afin que les chats puissent entrer.
- En avril 1963, il réalisa de nouveau une capture des souris survivantes. L'ensemble des données figure dans le tableau suivant.

Date de capture des souris	Nombre total de souris capturées	Nombre de souris de phénotype « jaune pâle »
Décembre 1962	58	27
Avril 1963	22	0

4. **Comparez** les résultats de cette expérience, que pouvez-vous en **déduire** ? (0,75 pt)

5. En vous basant sur les données de ce tableau, **expliquez** l'évolution des effectifs des deux phénotypes et **déduisez** le facteur responsable de cette variation. (1,25 pt)

Exercice 4 (3 pts)

Le syndrome de **Di George** est un déficit immunitaire, provoqué par un développement anormal du thymus. Ce déficit immunitaire est caractérisé par la survenue d'infections récurrentes et sévères, bactériennes et virales. Des analyses réalisées chez certains patients souffrant de ce déficit montrent une absence complète de lymphocytes T circulant, un taux normal de lymphocytes B et une concentration faible en anticorps sériques. Afin d'expliquer la faible quantité d'anticorps malgré la présence des lymphocytes B et la survenue des infections chez les personnes atteintes de ce déficit, on présente les données suivantes :

• **Donnée 1** : Des lymphocytes B et T, prélevés chez des souris normales, sont placés dans un milieu de culture puis injectés à 3 lots de souris selon les conditions expérimentales présentées dans le document 1 qui présente aussi les résultats obtenus. Le lot 4 est un lot témoin.

	Lot 1	Lot 2	Lot 3	Lot 4
Conditions expérimentales et résultats obtenus	Irradiation (destruction de tous les lymphocytes)			Aucun traitement
	Injection de lymphocytes B	Injection de lymphocytes T	Injection de lymphocytes T et B	Pas d'injection
	Injection de GRM	Injection de GRM	Injection de GRM	Injection de GRM
	Une semaine plus tard, on prélève du sérum de chacun des lots			
	1 goutte de sérum + GRM	1 goutte de sérum + GRM	1 goutte de sérum + GRM	1 goutte de sérum + GRM
	↓ Pas d'agglutination	↓ Pas d'agglutination	↓ Agglutination des GRM	↓ Agglutination des GRM

NB : Dans cette expérience, les GRM (globules rouges de mouton) jouent le rôle d'un antigène.

L'agglutination indique le déroulement d'une réponse immunitaire.

Document 1

1- a. A partir des données du document 1, **montrez** que la réponse immunitaire nécessite une coopération cellulaire. (0,5 pt)

b. **Déduisez** la nature de la réponse immunitaire mise en évidence. **Justifiez** votre réponse. (0,5 pt)

- **Donnée 2 :** à partir d'un prélèvement sanguin réalisé chez un individu sain, on prépare par centrifugation un mélange enrichi en lymphocytes T. Ces cellules sont mises en culture en présence d'une substance, la PHA, qui joue le rôle d'antigène. Le sérum surnageant (sérum S) de cette culture est prélevé puis introduit dans des milieux de cultures de lymphocytes T ou B préalablement activées et qui ne se divisaient pas avant l'introduction du sérum S. Le document 2 présente les conditions expérimentales et les résultats obtenus.

Culture des lymphocytes en présence de PHA.

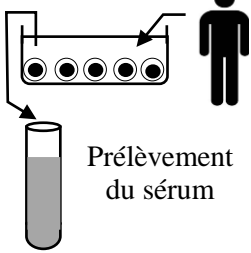

	Milieu 1	Milieu 2	Milieu 3	Milieu 4
Ajout de sérum S	Non	Oui	Oui	Non
Culture de :	Lymphocytes T	Lymphocytes T	Lymphocytes B	Lymphocytes B
Résultat	Pas de prolifération	Prolifération cellulaire	Prolifération cellulaire	Pas de prolifération

Remarque : le surnageant contient des substances appelées interleukines.

Document 2

2. A partir des données du document 2, **montrez** comment se déroule la coopération cellulaire au cours de la réponse immunitaire. **Justifiez** votre réponse. (0, 5 pt)

- **Donnée 3 :** Pour étudier le rôle des interleukines (substances secrétées par les lymphocytes T matures) dans la différenciation des lymphocytes B en plasmocytes, on met dans des milieux de culture des lymphocytes B avec des concentrations croissantes d'interleukines. Les lymphocytes B sont préalablement activés par contact avec un antigène. Le graphique du document 3 présente les résultats obtenus.

- 3- a. En vous basant sur le graphique du document 3, **montrez** la relation entre la concentration des interleukines et la différenciation des lymphocytes B. (0,5 pt)

- b. Sachant que les plasmocytes sont les cellules responsables de la production des anticorps, **expliquez** la survenue des infections virales et bactériennes, chez les personnes atteintes par le syndrome de Di George. (1 pt)

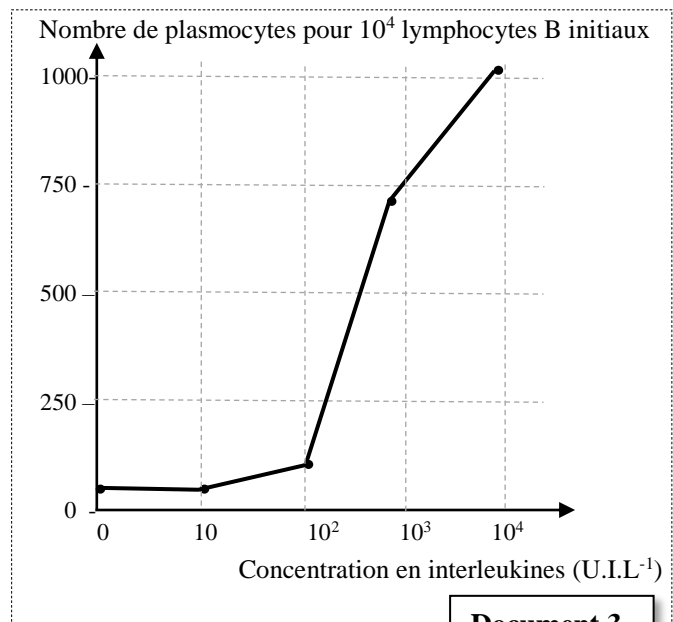

Document 3

§ FIN §

الصفحة : 1 على 4	<p style="text-align: center;">الامتحان الوطني الموحد للبكالوريا المسالك الدولية الدورة الاستدراكية 2022</p>			<p style="text-align: center;">المملكة المغربية وزارة التربية الوطنية والتعليم الأولي والرياضة المركز الوطني للتقويم والامتحانات</p> 	
SSSSSSSSSSSSSSSSSSSSSS	***I	- محاصر الإجابة -	RR 32F		

7	المعامل	3	مدة الإنجاز	<p style="text-align: center;">علوم الحياة والأرض شعبة العلوم التجريبية: مسلك علوم الحياة والأرض - خيار فرنسية</p>	<p style="text-align: center;">المادة الشعبة والمسلك</p>
---	---------	---	-------------	-------------------------------------------------------------------------------------------------------------------------------	--------------------------------------------------------------

Restitution des connaissances (5 pts)

Questions	Éléments de réponses	Barème										
I	<p>1. Accepter toute définition correcte :</p> <p>- Prisme d'accrétion : structure qui résulte de l'accumulation de sédiments marins de la plaque plongeante au niveau de la zone de subduction..... 0,5</p> <p>- Métamorphisme: ensemble de transformations minéralogiques et structurales que subit une roche préexistante à l'état solide sous l'effet de l'augmentation de la température et de la pression.....0,5</p>	1pt										
II	(1 ; d) ; (2 ; c) ; (3 ; a) ; (4 ; c)	4 x 0,5pts										
III	<table><tr><td>Élément du groupe 1</td><td>1</td><td>2</td><td>3</td><td>4</td></tr><tr><td>La lettre convenable du groupe 2</td><td>c</td><td>a</td><td>d</td><td>b</td></tr></table>	Élément du groupe 1	1	2	3	4	La lettre convenable du groupe 2	c	a	d	b	4 x 0,25pt
Élément du groupe 1	1	2	3	4								
La lettre convenable du groupe 2	c	a	d	b								
IV	<div><div>1. Basalte en coussinets (pillow lavas) 3. Gabbro</div><div>2. Filons de Dolérite 4. Périidotite</div></div>	1pt										

Raisonnement scientifique et communication écrite et graphique (15 points)

Exercice 1 (3 pts)

1	<p>Accepter toute hypothèse valable telle que :</p> <ul style="list-style-type: none"> - un dérèglement dans la réaction (a) entraîne un manque de glucose, ce qui arrête la production d'ATP d'où l'intolérance aux efforts physiques. - un dérèglement dans la réaction (b) entraîne l'arrêt de la glycolyse, ce qui arrête la production d'ATP d'où l'intolérance aux efforts physiques. - un dérèglement dans la réaction (d) entraîne l'arrêt de la fermentation lactique, ce qui arrête la production d'ATP d'où l'intolérance aux efforts physiques. 	0,5 pt
2.a	<p>Comparaison :</p> <ul style="list-style-type: none"> - Au repos, la concentration en glycogène musculaire chez la personne malade (800 mmol/Kg) est supérieure à celle de la personne saine (450 mmol/Kg). - Après un exercice physique intense la concentration en glycogène musculaire reste stable à 800 mmol/Kg chez la personne malade alors qu'elle diminue chez la personne saine (elle passe de 450 à 300 mmol/Kg). 	2 x 0.25 pt

الصفحة : 2 على 4		RR 32F	الامتحان الوطني الموحد للبكالوريا - الدورة الاستدراكية 2022 - عناصر الإجابة مادة: علوم الحياة والأرض - شعبة العلوم التجريبية: مسلك علوم الحياة والأرض - خيار فرنسية	
2.b	Déduction : la voie non fonctionnelle chez la personne malade est la voie de la fermentation lactique0,25 Justification : Chez la personne malade, la concentration en lactate est stable à la valeur initiale (0,5 mmol/L)0,25 par contre chez la personne saine elle augmente jusqu'à la valeur maximale de 1mmol/L au temps 2min, puis elle diminue légèrement à partir de t=3min0, 25			0,75 pt
3	Le muscle de la cuisse chez la personne malade contient une très faible quantité d'enzyme Myophosphorylase0,25 La stabilité de la concentration en lactate chez la personne malade est due à la présence d'une très faible quantité de cette enzyme0,25			0, 5 pt
4	- Le manque en Myophosphorylase empêche l'hydrolyse du glycogène en glucose (pas de réaction (a)) → pas de réactions (b) et (d) → arrêt de production du lactate conduisant à une faible production d'ATP d'où l'intolérance aux efforts physiques courts et intenses;0, 5 Vérification de l'hypothèse0,25 NB : Accepter une vérification logique			0.75 pt
Exercice 2 (4.5 pts)				
1	- Le caractère « couleur rousse » est dû au récepteur MCR1 anormal (protéine) ne permettant pas la fixation de l'hormone MSH, ce qui inhibe la formation de l'eumélanine et active la formation de la phéomélanine responsable de la coloration rousse des cheveux.			1 pt
2	L'ARNm et la séquence d'acides aminés : - Chez le sujet à cheveux bruns : ARN _m : UCG UAU CGA AUU CCA UGU AGC Séquence d'acides aminés : Ser - Tyr – Arg - Ile - Pro - Cys – Ser0,25 - Chez le sujet à cheveux roux : ARN _m : UCG UAU CGA ACU CCA UGU AGC Séquence d'acides aminés : Ser - Tyr – Arg - Thr - Pro - Cys – Ser0,25 Explication de l'origine génétique de la coloration rousse des cheveux : -Mutation au niveau du 4 ^{ème} triplet par substitution de A par G au niveau du brin transcrit→ Apparition du codon ACU au lieu du codon AUU → Remplacement de l'acide aminé « Ile » par « Thr » conduisant à la synthèse de la protéine MCR1 anormale → Synthèse de la Phéomélanine responsable de la coloration rousse des cheveux..... 1 pt			1,5 pt
3 - a	Le mode de transmission de l'albinisme: ● L'allèle responsable de l'albinisme est récessif.0,25 Justification : la fille III ₆ est albinos et ses parents II ₅ et II ₆ sont sains.....0,25 ● Le gène responsable de l'albinisme est porté par un autosome.0,25 Justification : 0,25 NB : accepter toute réponse correcte telle que : - Le gène n'est pas porté par le chromosome X car la femme III ₆ est albinos et descend d'un père sain. - La maladie touche les femmes et les hommes.			1 pt

3 - b

La probabilité d'avoir un enfant albinos :

Parents : II_5 x II_6
 Phénotypes : [A] [A]
 Génotypes : A//a A//a0,25
 Gamètes : $\frac{1}{2}$ A/ et $\frac{1}{2}$ a/ - $\frac{1}{2}$ A/ et $\frac{1}{2}$ a/ 0,25
 Echiquier de croisement :0,25

Gamètes	$\frac{1}{2}$ A/	$\frac{1}{2}$ a/
$\frac{1}{2}$ A/	A//A [A] $\frac{1}{4}$	A//a [A] $\frac{1}{4}$
$\frac{1}{2}$ a/	A//a [A] $\frac{1}{4}$	a//a [a] $\frac{1}{4}$

La probabilité d'avoir un enfant albinos est $\frac{1}{4}$ (25 %).....0,25

1 pt

Exercice 3 (4.5 pts)

1

Déduction à partir du premier croisement :

- Les parents sont de races pures selon la première loi de Mendel0,25
 - L'allèle responsable de la couleur grise des poils est dominant (G) et celui responsable de la couleur blanche des poils est récessif (g)0,25
 - L'allèle responsable de l'aspect uniforme est dominant (H) et celui responsable de l'aspect panaché est récessif (h)0,25

0,75 pt

2

Les deux gènes sont indépendants.

Justification : le 2^{ème} croisement est un test-cross qui a donné 4 phénotypes différents et avec des pourcentages égaux (ségrégation indépendante des allèles).

0,5 pt

3

Interprétation chromosomique des résultats du deuxième croisement :

Parents : P x F_1
 Phénotypes : [g ; h] [G ; H]
 Génotypes : g//g h//h ; G//g H//h0,25

Gamètes : 100% g/ h/ ; G/ H/ $\frac{1}{4}$, G/ h/ $\frac{1}{4}$, g/ H/ $\frac{1}{4}$, g/ h/ $\frac{1}{4}$ 0,25

Echiquier de croisement0, 5

Gamètes F1	G/ H/ $\frac{1}{4}$	G/ h/ $\frac{1}{4}$	g/ H/ $\frac{1}{4}$	g/ h/ $\frac{1}{4}$
Gamètes P				
100% g/h/	G//g H//h [G ; H] $\frac{1}{4}$	G//g h//h [G ; h] $\frac{1}{4}$	g//g H//h [g ; H] $\frac{1}{4}$	g//g h//h [g ; h] $\frac{1}{4}$

Résultats : [G ; H] $\frac{1}{4}$; [G ; h] $\frac{1}{4}$; [g ; H] $\frac{1}{4}$; [g ; h] $\frac{1}{4}$0,25

1,25 pt

الصفحة : 4 على 4	RR 32F	الامتحان الوطني الموحد للبكالوريا - الدورة الاستدراكية 2022 - عناصر الإجابة مادة: علوم الحياة والأرض - شعبة العلوم التجريبية: مسلك علوم الحياة والأرض - خيار فرنسية
4	<p>- Comparaison : En décembre 1962, avant la réalisation d'une ouverture dans un mur du grenier, la population capturée était constituée de presque autant de souris au pelage jaune (27 individus) que de souris au pelage brun (31 individus).0, 25</p> <p>- En avril 1963, après la réalisation d'une ouverture dans un mur du grenier, la population capturée ne contenait que des souris au pelage brun0, 25</p> <p>- Déduction : prédation des souris à pelage jaune pâle par les chats..... 0,25</p>	0,75 pt
5	<p>Dans le grenier sombre :</p> <p>- les souris bruns sont moins visibles aux chats et donc sont moins exposés à la prédation d'où la présence d'un nombre important des souris bruns dans la population.....0,5</p> <p>- les souris jaunes sont plus visibles aux chats et donc sont fortement exposés à la prédation d'où la diminution des souris jaunes dans la population.....0,5</p> <p>- Donc le facteur responsable de cette variation est la sélection naturelle : sélection favorable pour les souris brunes et défavorable pour les souris jaunes0,25</p>	1,25 pt
Exercice 4 (3 pts)		
1	<p>a. L'apparition d'une réponse immunitaire nécessite des lymphocytes B et T (lot 3)0,5</p> <p>b. Réponse immunitaire spécifique à médiation humorale.....0,25</p> <p>Justification : intervention des anticorps (présents dans le sérum)0,25</p>	1 pt
2	<p>- La coopération est induite par des substances contenues dans le surnageant appelées interleukines0,25</p> <p>- justification : la prolifération cellulaire ne se déroule qu'en présence de sérum contenant des interleukines qui provient du milieu de culture des lymphocytes T0, 25</p>	0,5 pt
3-a	<p>L'effet de la concentration des interleukines sur la différenciation des lymphocytes B :</p> <p>- Concentration en interleukines entre 0 et 10 UI.L^{-1} (accepter 10^2 UI.L^{-1}) : le nombre de plasmocytes reste constant à une valeur minimale → pas de différenciation des lymphocytes B en plasmocytes0,25</p> <p>- Concentration en/ interleukines est supérieure à 10^2 UI/L → différenciation des lymphocytes B en plasmocytes → augmentation progressive du nombre des plasmocytes0,25</p>	0,5 pt
3-b	<p>Les personnes atteintes de la maladie de Di George ont un thymus anormal et non fonctionnel → pas de maturation des lymphocytes T et pas de libération des interleukines → Pas de différenciation des lymphocytes B en plasmocytes → faible concentration d'anticorps et survenu des infections virales et bactériennes.</p>	1 pt